829

Registered No. M. 442.

OFFICE OF THE REGISTRAR O[F] ... REGISTERED 10 DEC 1914 MADRAS.

सत्यमेवजयति

THE MESSENGER OF TRUTH

சத்திய தூதன்.

DECEMBER, 1914. PRICE, 1 PIE.—விலை, க பை. டிசெம்பர்மீ, 1914.

NEWS AND NOTES

வர்த்தமானக் குறிப்புகள்

இந்தியாவுக்காக ஜெபம். — இம்மாதம் 6உ ஞாயிற்றுக்கிழமை இந்துதேச மெங்கும் கிறிஸ்தவர்கள் கூடி இந்நாட்டின் இகபர க்ஷேமங்களுக்காக கடவுளைப் பிரார்த்திப்பார்கள்.

தென் இந்தியாவில் கிறிஸ்துமார்க்கம். — சென்ற வருஷத்தில் இந்நாட்டிலே ஏறக்குறைய 6 லட்சம் புரோட்டிஸ்டாண்ட் கிறிஸ்தவர்கள் இருந்தார்கள். அவர்கள் செலுத்தின காணிக்கை ஏறக்குறைய 5 லட்சம் ரூபாய்.

உயர்தரக் கல்வி.—சென்றமீ 18உ சென்னையில் நடந்த கல்வி மகோற்சவத்தில் 1,134 பேர் எப். ஏ; பி. ஏ; பி. எல். முதலான பல உயர்ந்த கலாசாலைப் பட்டங்கள் பெற்றார்கள். நாற்பது வருஷத்துக்கு முன்பு 50 பேர் கூடக் கிடையாது. இதனால் தென் இந்தியாவிலே கல்வி அடைந்து வருகிற ஏராளமான விர்த்தியைக் காண்கிறோம்.

நார்வேயிலே நவயந்திரம்.—மின்சாரத்தைக் கொண்டு பற்பல தொழில்களைச் செய்யத்தக்க ஒரு யந்திரம் நார்வே நாட்டில் உண்டுபண்ணியிருக்கிறதாம். அதனால் வயல்களுக்கு எரு தயார் செய்யப்படுகிறது. சமைத்தல், விளக்கேற்றல், கழுவல், தச்சவேலை, கருமான்வேலை, குதிரை தேய்த்தல், ஆட்டுமயிர் கத்தரித்தல் முதலான பல தொழில்கள் நடந்துவருகின்றன.

யுத்தகாலம். — இப்பொழுது ஜர்மனியிலே செம்புப்பஞ்சமும் தானியப்பஞ்சமும் குடிகொண்டிருக்கிறது. செம்பைக்கொண்டுதான் துப்பாக்கி ரவைகளும், குண்டுகளும்வேறு பல யந்திரக் கருவிகளும் செய்யப்படுகின்றன. இதனால் ஜூன் மாதம் மட்டுந்தான் சண்டை நடக்குமென்று அநேகர் எண்ணுகிறார்கள். இத்தாலியும் யுத்தத்திற் சேரும்போல் தோன்றுகிறது.

லேடி டிப்போ. — லேடி பெண்ட்லண்ட் பிரயத்தினத்தினாலே சென்னை மங்கையர்கள் சேர்ந்து பணமும் பொருளும் சேகரித்து, கம்பளி குல்லாக்கள், சால்வைகள், பனியன்கள் முதலான அவசியமான உடுப்புகள் செய்து நமது இந்திய வீரருக்குப் பெட்டி பெட்டியாய் அனுப்பி வருகிறார்கள். இந்த யுத்தத்தினாலே தீமைமாத்திரமல்ல, நன்மையும் விளைகின்றது.

சட்ட சங்கத்தில் சாவு.—குன்னிராமன் நாயர் என்கிற ஒரு சட்ட சங்கத்து மெம்பர் நன்றாய்ப் பேசி முடிந்ததும், நாற்காலியில் மூர்ச்சையாய் உட்கார்ந்து அடுத்த அறைக்குக் கொண்டுபோனவுடனே மரித்துப்போனார். அவர் குமாரன் கண்டேத் பிரெசிடென்சிக் காலேஜில் இதிகாச வித்வான். இந்தியர்களுக்குச் சடுதி மரணம் கொஞ்சம் சகஜந்தான்.

சேனைத்தலைவர் மரணம்.—பேர்போன போர்வீரர் லார்ட் ராபர்ட்ஸ் சென்றமாதம் இந்திய வீரரைப் பார்க்க பிரான்ஸ்தேசம் போயிருந்த சமயத்தில் சீதளங்கண்டு தேகவியோகமானார். அவருக்கு வயது 82. இங்கிலாந்திலே வயோதிபத்தில் சுகமாயிருப்பதை மறுத்து, இந்தியவீரரை தைரியப்படுத்தும்படிக் கப்பலேறிச் சென்றார். முற்காலத்தில் லார்ட் ராபர்ட்ஸ் இந்தியாவிலே சேனைத் தலைவராயிருந்தவர்.

எம்டேன் கதி. — சமுத்திரத்தில் 16 கப்பல்களை மூழ்குவித்து ஏராளமான திவ்விய நஷ்டம் உண்டுபண்ணிவந்த எம்டென் கப்பல் கடைசியிலே தென் சமுத்திரத்தில் டெலிகிராப் கம்பியை அறுக்க முயலுஞ் சமயத்தில், ஒரு ஆஸ்திரேலிய கப்பலால் துரத்துண்டு குண்டுசுட்டுத் தகிக்கப்பட்டது. 200 பேருக் கதிகமானவர்கள் மாண்டார்கள், காப்டனும் மந்திரியும் கைதிகளானார்கள். இனி எம்டென் எமலோகஞ் சென்றதென்று சொல்லலாம்.

ஆஸ்பத்திரிக் கப்பல்.—நமது கவர்னரவர்களின் முயற்சியால் காயப்பட்ட இந்திய வீரருக்குத்தக்க பரிகாரஞ் செய்யத்தக்க கப்பல் ஒன்று தயார் செய்யப்பட்டுப் புறப்பட்டுப்போயிருக்கிறது. அதிலே சமஸ்த பதார்த்தங்களும், மருந்துகளும், வஸ்திரங்களும் ஏராளமாய்ச் சேகரித்திருக்கிறது. சுகமாய்ப்போய் லண்டன் நகரம் சேருமென்று கோருகிறோம். கர்னல் கிப்பர்ட் அதற்கு வைத்திய தலைவர். பல இந்தியர்களும் போயிருக்கிறார்கள். கப்பலின் பேர் "மதராஸ்."

யுத்தம். — இப்பொழுது யுத்தம் தொடங்கிச் சுமார் $3\frac{1}{2}$ மாதம்போலாகிறது. மேல் யூரோப்பிலும், கீழ் யூரோப்பிலும், இன்னும் ஆப்பிரிக்கா முதலான பல ஸ்தானங்களிலும் சண்டை மும்முரமாய் நடந்தேறிவருகிறது. வருகிற தந்திகளைக் கவனித்தால், சண்டை இன்னும் 3, 4 மாதம் நடக்குமென்றும், முடிவிலே ஜர்மன் ராஜ்யம் சமாதானத்துக்கு வருமென்றும் சொல்ல இடமுண்டு. தற்காலம் போர்செய்துவருகிற போர்வீரரின் தொகை, ஜர்மனி 50 லட்சம்; பிரான்ஸ் 40 லட்சம்; இங்கிலாந்து 20 லட்சம்; ரஷியா 70 லட்சம்; ஆக மொத்தம் 180 லட்சம். யுத்தத்தில் மாண்ட 30 லட்சம்பேர் இதில் அடங்கியிருக்கிறது. மிச்சம் 150 லட்சத்தில் சுமார் 100 லட்சம் அல்லது ஒருகோடி வீரர் மடிவார்களாயின், சண்டை முடிவுக்கு வரும். அதற்குப் பின்பு போர்புரிவோர் வேறு யாரும் கிடையாது. இந்த யுத்தத்தில் இப்பொழுது துருக்கியும் புத்திப்பிசகாய்ச் சேர்ந்துவிட்டது. நமது பிரின்ஸ் ஆவ் வேல்ஸ் என்கிற இளவரசரும், யுத்தக்களத்துக்குச் சென்றிருக்கிறார். யுத்தம் விரைவிலே முடியவேண்டுமென்றும், அதிலிருந்து நாமும் அறியாத அருமையான பல நன்மைகள் பிறக்கவேண்டுமென்றும், நாமெல்லாரும் கடவுளைப்பார்த்து அநுதினமும் பிரார்த்தித்துவரவேண்டும்.

டிசெம்பர்மூ பஞ்சாங்கம்—

வாரம்.	டிசெம்பர்மீ = கார்த்திகை—மார்கழி. ⊙ பௌர்ணமி, 2உ ● அமாவாசை, 17உ								
						கார்த்திகை—மார்கழி.			
ஞாயி ...	...	6	13	20	27	...	21	28	6	13
திங்க ...	...	7	14	21	28	...	22	29	7	14
செவ் ...	1	8	15	22	29	16	23	1	8	15
புதன் ...	2	9	16	23	30	17	24	2	9	16
வியா ...	3	10	17	24	31	18	25	3	10	17
வெள் ...	4	11	18	25	...	19	26	4	11	...
சனி ...	5	12	19	26	...	20	27	5	12	...

INSTRUCTIVE STORIES

சன்மார்க்க அதிசயக் கதைகள்

ஆறுவது கதை.

ஆதாமே ஆதாமேயென்ற விறகுவெட்டிக் கதை.

ஒரு கிராமத்தில் ஒரு ஏழைக்குடியானவன் தனக்குப் பயிர்பச்சை இல்லாமையால் தன் ஜீவனத்துக்காக காட்டில்போய் விறகு வெட்டிவந்து அதை விற்றுத் தன் பசியை ஆற்றிவந்தான். ஆனால் அந்தத்தொழில் அவனுக்கு அதிக கஷ்டமாகக் காணப்பட்டது. ஒருநாள் சாயந்தரம் சில பெரிய மரக்கட்டைகளைக் கோடரியினால் வெட்டித் துண்டாகச் செய்துகொண்டு இருந்தான். அப்போதவன் கோடரியை ஓங்கி வெட்டும்போதெல்லாம், ஆதாமே, ஆதாமே, நீ செய்த பாவத்தினால் அல்லவா என் முகத்தின் வேர்வை சிந்தும்படி இந்தமாதிரிக் கஷ்டப்படுகிறேன் என்று சொல்லிச் சொல்லி வெட்டினான். அப்போது அந்த வழியாக வந்த ஒரு துரை, அவன் சத்தத்தைக் கேட்டு ஆச்சரியப்பட்டு அவனைக் கேட்டார், என்ன அப்பா, ஆதாமே ஆதாமே, யென்றுசொல்லி வெட்டுகிறாயே, அதின் காரணமென்னவென்று கேட்டார். அப்போது அந்த ஏழைமனிதன் சொல்வான், துரையவர்களே அந்த ஆதாம்செய்த பாவத்தினால்தான் நான் என் வேர்வைசிந்தப் பாடுபட வேண்டியதாக இருக்கிறது. மற்றப்படி நான் இந்தக் கஷ்டப்படவேண்டியதில்லையே யென்று சொன்னான். அப்போது அந்த துரை சொன்னார். சரிதான், நீ என் அரமனையில் வந்து நல்ல சாப்பாடு சாப்பிட்டு சுகமாய் ஜீவிக்க வருகிறாயாவென்று கேட்டார். உடனே அந்த மனிதன் அப்படியே வருகிறேன் துரையே யென்று சொல்லி ஆசைப்பட்டான்.

உடனே துரை அவனை தன் வண்டியில் ஏற்றித் தன் அரமனைக்குக் கொண்டுபோய்த் தன் வேலைக்காரரிடம் ஒப்புவித்து, அவனை நன்றாய் ஸ்நானம்செய்வித்து நல்ல உடுப்புகள் மாட்டி என்முன் கொண்டுவாருங்கள் என்று கட்டளையிட்டான். அப்படியே வேலைக்காரர் அவனைச் சுத்தம் செய்து உடுப்புகள் உடுத்தி துரையிடம் கொண்டுபோய்ச் சேர்த்தார்கள். துரை அவனைப்பார்த்து இப்போது நன்றாயிருக்கிறாயே. இனிமேல் தினம் ஸ்நானம்செய்து திரேகம் உடையெல்லாம் சுத்தமாக இருக்கவேணும். உனக்கு வேண்டிய சகல சாதனங்களும் இங்கே உனக்கு கொடுக்கப்படும். ஆகையினால் நீ வெளியே போகக்கூடாது. இன்னும் நான் உனக்கு விசேஷமான ஒரு கட்டளை கொடுக்கிறேன். அதாவது இந்த அறைக்குள்ளாக அநேகவிதவிதமான தின்பண்டங்கள் இருக்கிறது. நீ உனக்குத் தேவையான நேரம் எல்லாம் எடுத்துச் சாப்பிடலாம். யாதொரு தடையில்லையென்று விவரமாய்க் காண்பித்துக் கொடுத்தார். அப்புறம் நான் உனக்கு சொல்லுகிறேன். இதோ தெரிகிற இந்தப் பெட்டியை மாத்திரம் நீ திறக்க வேண்டாம். மற்றப் பெட்டிகளையெல்லாம் திறந்து நீ யெடுத்துச் சாப்பிடலாமென்று சொன்னார். அதற்கு அப்படியே ஆகட்டும் துரையேயென்று உத்தாரம் சொன்னான்.

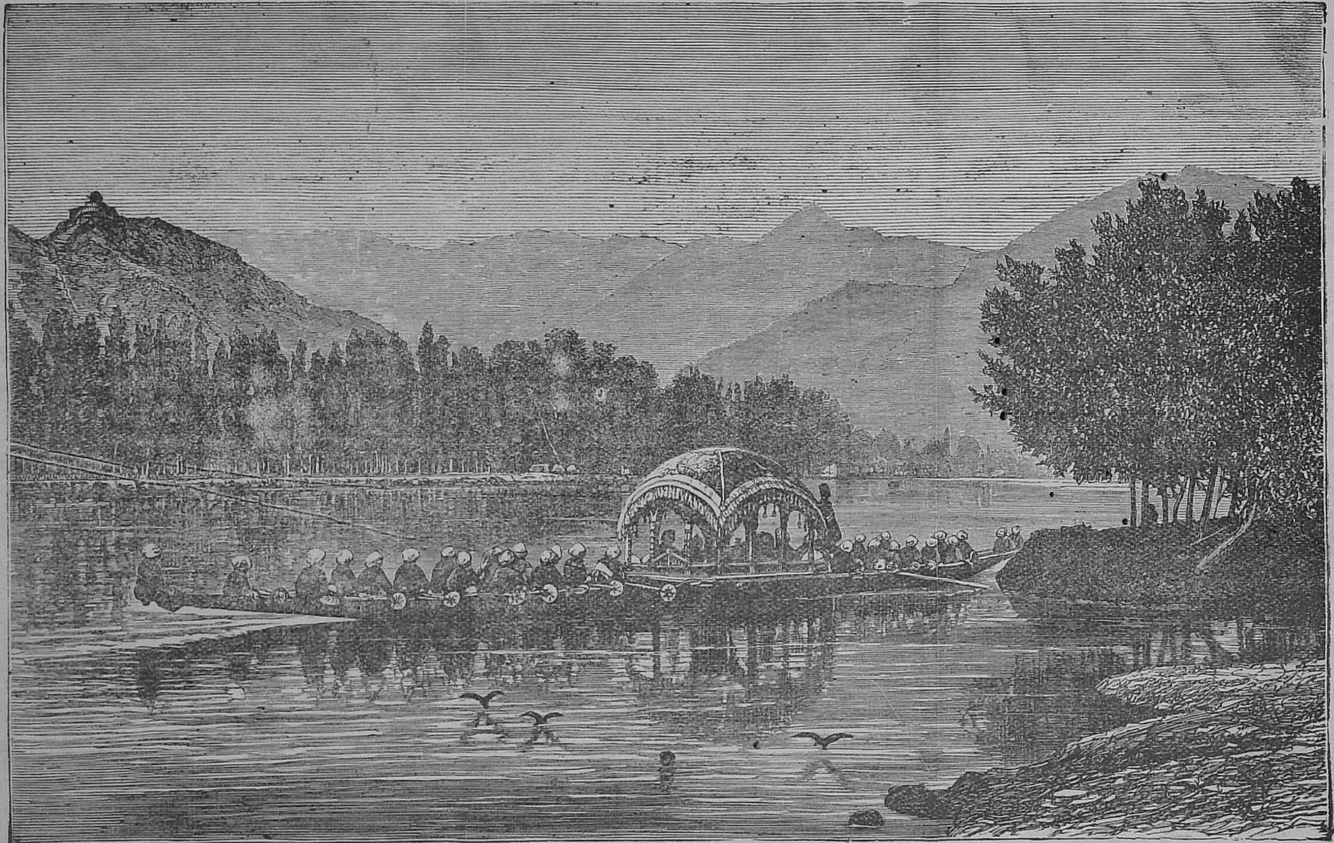

காஸ்மீரப் படகு.

அப்படியே அந்த மனிதன், அந்த அரமனையில் 15 நாளாக நல்ல சுகத்தை அனுபவித்துக்கொண்டு இருக்கும்போது இவனுக்குள் ஒரு கெட்ட எண்ணம் உண்டானது. என்னவென்றால்: இந்த துரை எல்லாப் பெட்டிகளையும் திறந்து சாப்பிடலாம் இந்தப் பெட்டியைமாத்திரம் திறக்காதேயென்று சொல்லியிருக்கிறாரே; இதில் ஏதோ ஒரு புதுமையான பலகாரம் இருக்கவேணும், அல்லது உயர்ந்த முத்துக்கள், நகைகள் வைத்திருப்பாரோ தெரியவில்லையே; நாம் அதைத் திறந்துபார்க்கலாமென்று தன் மனதில் தீர்மானித்துக்கொண்டு ஒருநாள் துரையில்லாத நேரத்தில், மெதுவாக அந்தப் பெட்டியைத் திறந்தான். திடீரென்று உள்ளேயிருந்து சில எலிகள் வெளியே சாடினது. உடனே இவன் திடுக்கிட்டு ஐயோ, மோசம்போனேனேயென்று திகைத்து அங்கும் இங்குமாக ஓடி அந்த எலிகளைப் பிடித்து அடைக்க எத்தனித்துத் துரத்திப் பிடிக்கிறதற்குள்ளாக, அங்கே இருந்த பீங்கான் கோப்பைகள் எல்லாம் தட்டி விழுந்து எல்லாம் உடைந்துபோனது. இவனுக்கு உண்டான கலக்கம் ஐயோ, துரை என்னசெய்வாரோ தெரியவில்லையே. அவர் திறக்கவேண்டாமென்று சொன்ன பெட்டியைத் திறந்துவிட்டேனே என்று அங்கலாய்த்துக்கொண்டு இருந்தான். கொஞ்சநேரம் பொறுத்து துரை வந்தார். எல்லாம்உடைந்துகிடந்தது. துரை பார்த்ததும் இது யார்செய்த வேலையென்று கேட்டார். அதற்கு அந்த மனிதன், துரையே தாங்கள் திறக்கக்கூடாதென்று சொன்ன பெட்டியைத் திறந்தேன். உள்ளேயிருந்து சில எலிகள் ஓடினது. உடனே நான் பயந்து அவைகளைப் பிடித்து அடைத்துவிடலாமென்று சொல்லி ஓடிப் பிடித்தேன். அதற்குள்ளாகக் கைபட்டு எல்லாம் கீழே விழுந்து உடைந்துவிட்டது துரையேயென்று சொன்னான். உடனே துரை கோபம்கொண்டு தன் வேலைக்காரனைக் கூப்பிட்டு, அவனுக்கு உடுத்தியிருந்த உடுப்பையெல்லாம் கழற்றிவிட்டு, அவனை அடித்துத் துரத்திவிடுங்கள் என்று சொல்லி, அவனைப் பார்த்து கேட்டார். இது யார்செய்த பாவம் அப்பா,

சொல்லு என்று கேட்டார். அப்போ சொல்லுகிறான், துரையே இது ஆதாம்செய்த பாவம் அல்ல நான்தான் இந்தப் பாவத்தைச் செய்தேனென்று அலறினான். உடனே துரை சொன்னார். ஆதாம் செய்த பாவத்துக்கு ஆதாம் தண்டனை அடைவான். நாம்செய்த பாவத்துக்கு நாம்தான் தண்டனை அடையவேண்டுமென்று சொல்லி, அவனுக்கு நன்றாய் உணர்த்திக் காண்பித்துவிட்டு வெளியே துரத்திவிட்டார். இதினால் நாமும் கற்றுக்கொள்ளவேண்டியது. நமக்குக் கடவுள் கொடுத்த கட்டளைகளை மீறி நடக்காதபடி, எச்சரிக்கையாய் நடந்து அதை கைக்கொள்ளவேணும். மீறி நடப்போமேயானால் நாமும் தண்டனைக்குள்ளாவோம். தன்னை நிற்கிறவனென்று எண்ணுகிறவன் விழாதபடிக்கு எச்சரிக்கையாயிருக்கக்கடவன். 1 கொ. 10 12.

G. D.

THE RELIGIONS OF INDIA

இந்துதேச சமயங்கள்

(ஜூலைமீ தொடர்ச்சி.)

தேவனை உலகத்திற்கு வெளிப்படுத்தியிருக்கிறவரும், பாவங்களை நீக்கி ரட்சிக்கிறவரும், ஸ்திரீ ஜனங்களுக்கு சுயாதீனம் அளிப்பவருமாகிய இயேசுகிறிஸ்துநாதர் இந்தியாவிலுள்ள ஆறரைக் கோடி இஸ்லாமியருக்கும் அத்தியந்த அவசியம். மகம்மதுமார்க்கத்தின் தூண்களென்று சொல்லப்படுகிற பஞ்சானுஷ்டானங்கள் தெரிந்த நாணல் தூண்களே. மத்தியஸ்தரும் பாவப் பிராயச்சித்தப் பலியுமான ஒருவருக்காகத் தவனங்கொண்டிருக்கும் ஆத்துமாவை ஏகதேவ வணக்கம் மாத்திரத் திருப்திசெய்யமாட்டாது. இஸ்லாமியரின் ஜெபங்கள் வெளியாசாரக் கிரியைகளும் வெறும் வார்த்தைகளுமே. ஜெபிக்கிறவர்களில் மனத்தூய்மை இருக்கவேண்டுமென்று அம்மார்க்கம் கற்பிக்கிறதுமில்லை. ஜெபத்தினால் இருதய சுத்தமடைவதும் அசாத்தியம். இம்மார்க்க உபவாசங்கள் வெளிவேஷத்திற்கும் ஆராதுரித்தனத்திற்கும் ஏதுகரமேயன்றி வேறல்ல. தான தர்மங்களோ சோம்பேறித்தனத்திற்குக் கைகொடுக்கின்றவைகளாயிருக்கின்றன. மேக்கா யாத்திரை சுயநயத்தையும் கர்வத்தையும் உண்டாக்கும் ஏதுவே.

இந்தியாவிலுள்ள மகம்மதியருக்காக நாம் என்ன செய்யக்கூடும்? (1) இஸ்லாமியரோடு அனுதாபத்தோடும் அறிவோடும் சம்பாஷிக்கத்தக்கதாக கொரானையாவது, மகம்மது மார்க்கத்தைப்பற்றிச் சொல்லிய மற்ற ஏதாமொரு நூலையாவது படிப்பது நலம். (2) ஒரே தேவ வணக்கமும் ஜாதிபேதமின்மையும் மகம்மது மார்க்கத்திலுள்ள சிரேஷ்ட குறிப்புகள் என்பதை உணர்ந்து நம்பிக்கையோடு அவர்களுக்குள் சாட்சி பகரவேண்டும். (3) தேவ அன்பையும் பாவம் நீங்கும் வழியையும் பரிசுத்தமாய் ஜீவிக்கும் ரகசியத்தையும் அன்போடு அவர்களுக்குச் சொல்லவேண்டும். (4) இஸ்லாம் மதஸ்தரான ஆறரைக்கோடி ஜனங்களுக்காகவும் அவர்களுக்காக வேலைசெய்யும் மிஷனெரிமாருக்காகவும் விண்ணப்பம்பண்ணவேண்டும்.

8. **இந்துசமயம்.** — இந்தியாவின் குடிகளில் மூன்றில் இரண்டயங்கு ஜனங்களின் மார்க்க சித்தாந்தங்கள், மதானுஷ்டானங்களுக்கு இந்துசமயம் என்ற பேர் வழங்கிவருகிறது. மற்ற மதப்பெயர்களுக்கும் இதற்குமுள்ள வித்தியாசத்தைக் கவனித்துக்கொள்க. இந்துசமயம் என்பதற்கு இந்துதேச சமயம் என்பதே பதப்பொருள். பஞ்சாப், வடமேற்கு மாகாணம், காஸ்மீர், பர்மா என்ற மாகாணங்கள் நீங்கலாக மற்றெல்லாவற்றிலும் இந்துசமயத்தவரே ஜாஸ்தி. இவர்கள் தொகையோ ஜனசங்கைக்கு ஜனசங்கை சற்று குறைந்தேவருகிறது. 1891–க்கும் 1901–க்கும் இடையில் 100–க்கு $1\frac{1}{5}$ வீதம் குறைவு. 1901–க்கும் 1911–க்கும் இடையில் 100–க்கு $4\frac{1}{2}$ வீதம் ஜாஸ்தி.

இந்துசமயம் ஒரே தன்மையதான மார்க்கக் கொள்கையிலிருந்து பிறந்ததன்று. அது ஒரே அடியிலிருந்தாவது ஒரே வேரிலிருந்தாவது தோன்றின ஒரே ஆலவிருக்ஷம் போன்றதல்ல. ஓரிடத்தில் பெரிதும் சிறிதுமான நானாவகை மரங்கள் செடிகள் நிற்பதாகவும், நிற்கும் செடிகளில் சில ஒரே வேரிலிருந்து தோன்றியும், இன்னும் சில தூரத்திலிருந்து கொண்டுவந்து நாட்டியும் உள்ளதாகவும், இவைகளெல்லாவற்றையும் தன் நிழலின் கீழ் அடக்கிக்கொண்ட ஓர் பெரிய ஆலவிருட்சம் இவற்றிற்கு மேலாக நிற்பதாகவும் பாவித்துக் கொண்டால், அப்பேர்ப்பட்ட ஒரு விருட்சத்திற்கே இந்துமார்க்கத்தை ஒப்பிடலாம். சர்வேசுர வஸ்துவைக் கிட்டிச் சேர்வதற்கு அரபிக்கடலுக்கும் வங்காளக்குடாவுக்கும், இமாலயமலைக்கும் கன்னியாகுமரி முனைக்கும் மத்தியில் மானிடர் என்னென்ன வழிகளை ஏற்படுத்திக்கொண்டார்களோ அவைகளனைத்திற்கும் சேர்த்தே இந்துமதம் என்ற பேர் வந்திருக்கிறதாகச் சொல்லலாம். கலைக்ஞான வித்வான்களும், முடிமன்னரும், ஆராதிக்கும் பெரிய பெரிய ஆலயங்களும், சாதாரண ஜனங்கள் மூடத்தனமாய்க் கூட்டிவைத்து குங்குமப் பொட்டிட்டு மலர்தூவி நமஸ்கரிக்கும் ஒருபிடி களிமண்ணும், எவனோ ஒருவன் ஆவேசம் நிற்பதாகப் பாவித்து வழியருகே இரண்டுகல் சேர்த்துத் தீபம் ஏற்றி அர்ச்சனைசெய்யும் சமாதியும், எல்லாம் இந்து சமயத்துக்குள் சேர்ந்ததே. இவற்றில் எதைக் கையாடுகிறவனும் இந்து சமயத்தவனே.

இதர மதங்களோடு சம்பந்தப்படும் பொழுதெல்லாம் அவ்வவற்றிலுள்ள சிற்சில அம்சங்களைத் தன் சித்தாந்தங்களோடு சேர்த்துக்கொண்டு, காலத்துக்குத்தக்கதாக மாறிக்கொள்வதே தொன்றுதொட்டு இந்துமத வழக்கம்.

பூர்வம் இப்பரதகண்டவாசிகளான ஆவேச வணக்கத்தாருடன் இந்துமதஸ்தர் சம்பந்தப்பட்ட போதும், அப்பால் புத்தமதம் வந்தபொழுதும், இந்நவீன மதங்களிலிருந்தும் இந்துமதம் சில சித்தாந்தங்களைச் சேர்த்துக்கொண்டதென்று கவனிக்கலாம். தற்காலத்திலுங்கூட மகம்மதுமார்க்கக் கொள்கைகளுக்கும் கிறிஸ்துமத உபதேசங்களுக்கும் இசைவாய் மாற்றப்பட்ட இந்துமதாசாரங்களும், வியாக்கியானங்களும் பல உள.

இந்துக்கள் தங்கள் ஆகமங்களை "வெளிப்படுத்தல்" என்றர்த்தங் கொடுக்கும் "சுருதி" என்றும், "பாரம்பரியம்" என்றர்த்தங் கொடுக்கும் "ஸ்மிர்தி" என்றும் இரண்டு வகுப்பாய்ப் பிரித்திருக்கிறார்கள். இருக்கு, யஜுர், சாமம், அதர்வணம் என்ற சதுர்வேதமே முந்தின வகுப்பைச் சேர்ந்தது. இவைகள் ஆயிரம் வருஷக்காலமாய் எழுதப்பட்டவை. கி. மு. 1500–ம் வருஷம் துவக்கி, கி. மு. 500–ம் வருஷம் வரை எழுதப்பட்டிருக்கலாம். ஒவ்வொரு வேதத்திற்கு **மந்திரம், பிராமணம் உபநிஷதம்** என மூன்று முக்கிய பிரிவுகளுள. இம்மூன்றும் மூன்று திட்டமான காலங்களில் ஒன்றன்பின் ஒன்றாய் வெளியானவை. இந்நூல்களை ஆராயுங்கால் இந்துசமய விருத்தியின் பற்பல பக்குவதசைகளைக் காணலாம். (இன்னும் வரும்.)

THE STORY OF A DAMBAN

டம்பன் கதை

(அக்டோபர்மீ தொடர்ச்சி.)

29. உண்பதிற் குறைவுமில்லை-உடுப்பதிற் குறைவு
மில்லை
கண்கண்ட வற்றையெல்லாம்-களிப்பா யனுப
வித்தார்

30. கைகாப்புக் கால்காப்பு-கனவிலை மோதிரங்
கள்
வைய்யக மெச்சும்பல-வச்சிரக் கடுக்கன்கள்

31. கழுத்தில்முத் தாரங்கள்-கண்டசரங் கள்பல
வாம்
வழுத்தற் கருஞ்சகல-மகிமைக ளின்னுமெ
ன்ன

32. பாடகந் தண்டையெழில்-பாதஸரம் பற்பல
வாம்
நாடுக ளதிசயிக்கும்-நானா விதநகைகள்.

33. பட்டுபட் டாவளிகள்-பாங்கான வஸ்திரங்கள்
மெட்டுடனே யுடுத்தி-மேதினியில் வாழ்ந்தி
ருந்தார்.

34. இருவரில் மூத்தவனோ-இருந்தானே சற்குண
னாய்
அருமையாந் தந்தை-சொல்லுக் கமைந்தானே
சந்ததமும்

35. தந்தையரின் சொற்படிக்குத்-தன்வளவைக்
காத்து வந்தான்
சொந்தமாம் பெற்றோரின்-சொல்லுக் கடங்கி
வந்தான்.

36. சாந்தம் தயைபொறுமை-சர்வகுண சம்பன்
னன்
மாந்தர்க ளால்தினமும்-மதிப்பதைப் பெற்று
வந்தான்.

37. வீட்டி னலுவல்கள்-மேல்மிகவுங் கரிசனனே
காட்டிலும் வேலைகளை-கவனம தாய்ப்புரிந்
தான்.

38. தந்தை மனையாளும்-தன்மனைபோ லெண்ணி
தொழில்
எந்தநே ரந்தனிலும்-எச்சரிக்கை யாய்ப்புரிந்
தான்.

39. நஞ்சையையும் புஞ்சையையும்-நானா நிலங்க
ளையும்
துஞ்ஜாது காத்துவந்தான்-துஷ்டரோ டேயி
ணங்கான்.

40. வேலையாள் கூலிகளை-மேதினியில் புத்தியு
டன்
காலைமாலை நடத்தி-களித்தானே யின்னுமவன்

41. தந்தையுட சொத்துகளைத்-தாரணியி லேமோ
சம்
வந்திடாக் காத்துப்பல-மானவனாய்த் தானிரு
ந்தான்.

42. பெற்றோர் பெரியோர்க்குப்-பேசாம லேயட
ங்கி
சற்றுங் குறைவிலது-சந்தோஷ மாயிருந்தான்.

43. வீட்டிற் கதிகாரி-வெளியிலு மதிகாரி
காட்டுக்கு மதிகாரி-கானோரீ பின்வருகும்.

44. இளைய மகனாகும்-ஈனனோ டம்பனவன்
களைத்துப்போ காமல்தம்பிக் - கதையைக்கே
ளிங்குசற்று.

45. வீட்டி விருந்துபல-வேலைகளைப் பாரானே
காட்டிலு மேட்டிலுமே-கங்குல் பகல்திரி
வான்.

46. பள்ளிக்குப் போகானே-பாடங்கள் கற்கானே
எள்ளளவுந் தந்தைமொழி-யேற்று நடக்கா
னே.

47. சாப்பாட்டு வேளைக்குத் - தம்பிசரி யாய்வரு
வான்
மூப்பா னவர்கள்முன்னில்-முடுக்காகப் பே
சிடுவான்.

48. தருதலைப் பையன்கள் - சகவாசம் வைத்து
தினம்
தெருவி லலைந்துமிகச்-செருக்காய் நடந்திடு
வான்.

(இன்னும் வரும்.)

MELLIN'S FOOD

ORA ET LABORA
TRADE MARK.

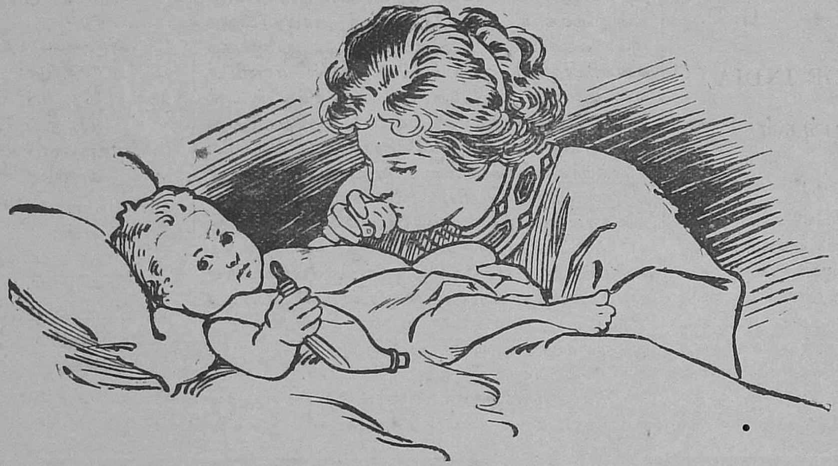

மெல்லின்ஸ் ஆகாரம்

பிறந்தது முதல்

குழந்தைகளுக்கும்

பலஹீனர்களுக்கும்

உபயோகப்படும்படி

கையினால் தொடாமல் செய்யப்பட்டது.

மெல்லின்ஸ் ஆகார வகைகள் இந்தியா, பர்மா, இலங்கை முதலிய இடங்களிலுள்ள எல்லா வர்த்தகர்களிடத்திலும் பெற்றுக்கொள்ளலாம்.

இந்தியாவின் மொத்த வியாபாரிகள்:—

மெஸர்ஸ் ஒக்ஸ் அன்டு கோ, (லிமிட்டெட்)

மதராஸ்.

NOTICE

Subscription must be paid in advance for a year, at the following rates. One copy including postage, 4 annas a year. Ten copies can be sent for ½ anna postage. Ten copies, Re. 1 a year.

All orders to be sent to the Manager, R. T. & B. S. Depôt, Memorial Hall, MADRAS.

Articles for insertion should be sent to the Editor, THE REV. DR. J. LAZARUS, Vepery, Madras.

விளம்பரம்.

ஒருவருஷக் கையொப்பம் முன்னதாகவே அனுப்பவேண்டும். பிரதி ஒன்றுக்கு தபாற்செலவுட்பட வருஷத்துக்கு 4 அணா; அரை அணா தபாலுக்கு 10 பிரதிவரையும் அனுப்பப்படும். 10 பிரதிகளுக்கு வருஷத்துக்கு ரூ. 1-0-0.

பத்திரிகை, புஸ்தகம் முதலியன வேண்டுவோர் கிரயத்தைத் தபாற்கூலியுடன் சென்னை மிமோரியல் ஹாலுக்கடுத்த டிராக்ட் டிப்போ மானேஜர் அவர்கட் கனுப்பிப் பெற்றுக்கொள்ளவும்.

S. P. C. K. Press, Vepery, Madras—1914.